

# SAINT BERTHEVIN

www.saint-berthevin.fr

Ville à Vivre...

Ville à Suivre...

MAGAZINE BIMESTRIEL D'INFORMATION

MAI / JUIN 2026

N° 129



## #Dossier :

La nouvelle  
équipe  
est installée

6  
EN BREF

Padel à l'Églanière : réservez,  
accédez, jouez en toute  
simplicité !

Berthe, la nouvelle mascotte  
de l'USSB

9  
ÉCHOS DU CONSEIL

Budget 2026 : continuité,  
rigueur et projection vers  
l'avenir

14  
ATOUT ECO

Le Moulin de Coupeau,  
un vent de renouveau  
culinaire

# SOMMAIRE

## #À VOS AGENDAS

Prenez date !

## #INSTANTS PARTAGÉS

Arrêt sur images

## #EN BREF

Les actus du moment

## #ÉCHOS DU CONSEIL

Au cœur des décisions



## #GRAND ANGLE

La nouvelle équipe municipale est installée

## #ATOUT ÉCO

Y'a du nouveau !

## #CULTIV'&VOUS

Envie de sortir ?

### « Saint-Berthevin, Ma ville »

bimestriel d'information,  
édité par la commune de Saint-Berthevin  
N° ISSN 2804-9012.

**Directeur de publication :** Yannick Borde, Maire  
**Comité de rédaction :** Service Communication  
**Mise en page & Impression :** Imprimerie Les Hauts de Vilaine

**Distribution :** Ville de Saint-Berthevin  
**Dépôt légal :** Mai 2026 ; « Saint-Berthevin, Ma ville » Place de l'Europe - CS 34 255 - 53942 SAINT-BERTHEVIN Cedex. Tél. 02.43.69.28.27

**Courriel :** accueil.mairie@ville-saint-berthevin.fr

**Site :** www.saint-berthevin.fr

**Tirage :** 3 000 ex.

# ÉDITO

03

Chères Berthevinoises, chers Berthevinois,

04

Au nom de l'équipe municipale qui m'entoure, je tiens tout d'abord à remercier sincèrement les électrices et les électeurs qui se sont déplacés le 15 mars dernier et qui nous ont accordé leur confiance. Avec plus de 40 % des électeurs inscrits qui ont voté pour notre équipe, vous avez choisi de soutenir fortement le programme et le projet que nous avons proposé pour les 6 prochaines années pour notre ville.

06

08

Le 21 mars 2026, le conseil municipal m'a élu à la fonction de maire de Saint-Berthevin. J'aborde cette mission avec humilité, détermination et un profond sens de l'engagement au service de l'intérêt général. Bien qu'entamant un cinquième mandat, je peux vous assurer que la passion et la motivation demeurent intactes. Je suis entouré d'une équipe renouvelée, composée de près de 40% de nouveaux élus, avec également 50 % de nouveaux adjoints. Ce renouvellement est une richesse : il conjugue expérience

14

et regards neufs, au service d'une action municipale dynamique et responsable.

16

Ce mandat s'annonce toutefois exigeant. Nous évoluons dans un contexte politique national incertain, peu favorable aux dynamiques de progrès et aux mesures fortes nécessaires pour le redressement de notre pays. À cela s'ajoutent des tensions internationales susceptibles d'impacter notre économie. Les enjeux environnementaux, désormais incontournables, nous imposent également de repenser nos modes d'action. Les impacts démographiques marqués par une baisse de nos enfants et un vieillissement de la population (situation pas spécifique à notre ville) doivent être mieux pris en compte. Enfin, la situation des finances publiques laisse présager une diminution des soutiens de l'État et des autres collectivités. Nous

**« Je tiens à remercier les électrices et les électeurs (...) qui nous ont accordé leur confiance »**



devrons donc faire preuve d'inventivité, de rigueur et d'adaptation dans la conduite de nos projets.

Face à ces défis, notre cap est clair. Il repose sur deux grandes priorités, que nous avons partagées avec vous durant la campagne.

La première est la cohésion sociale. Nous voulons faire de Saint-Berthevin une ville où chacun trouve sa place, quels que soient son âge, sa situation ou ses moyens. Une ville accueillante, solidaire, où il fait bon vivre ensemble, dans le respect et l'écoute et où chacun se sent en sécurité.

La seconde priorité est la préservation de notre cadre de vie. Notre commune bénéficie d'atouts précieux : des espaces naturels de qualité, un environnement apaisé, des lieux de respiration essentiels. Nous avons la responsabilité collective de protéger et de valoriser ce cadre de vie, pour aujourd'hui comme pour les générations futures.

C'est avec vous, et pour vous, que nous construirons les années à venir.

**Yannick Borde,**

Maire de Saint-Berthevin



# #À VOS AGENDAS

Prenez date !

## MAI

**Du 4 au 21 mai**  
**CHANTIERS ARGENT DE POCHE**  
 Inscriptions pour les vacances d'été  
 En ligne sur <https://argentdepoche.agglo-laval.fr>

**Jeudi 7 mai**  
**PERMANENCE CONCILIATEUR DE JUSTICE**  
 9h - 12h Accueil Mairie

**Dimanche 10 mai**  
**CÉRÉMONIE DE COMMÉMORATION DU 8 MAI 1945**  
 Organisée conjointement avec l'amicale des anciens d'AFN  
 11h30 Parvis du Monument aux Morts

**Du 11 au 22 mai**  
**INSCRIPTIONS SCOLAIRES 2026/2027**  
 Pour le passage en CP  
 Le Lien

**Mercredi 13 mai**  
**AU CŒUR DES QUARTIERS**  
 Le Lien vient à votre rencontre pour échanger, discuter...  
 Rue Jean Cottureau

**Du 18 au 20 mai**  
**INSCRIPTIONS CAMPS ÉTÉ 2026**  
 Camps proposés par l'Île aux Mômes  
 Le Lien

**Mercredi 20 mai**  
**AU CŒUR DES QUARTIERS**  
 Le Lien vient à votre rencontre pour échanger, discuter...  
 Rues Provence / Concise

**Jeudi 21 mai**  
**PERMANENCE CONCILIATEUR DE JUSTICE**  
 9h - 12h Accueil Mairie

**Du 23 mai au 12 juin**  
**INSCRIPTIONS ÎLE AUX MÔMES**  
 Pour les vacances d'été  
 Espace Familles

## JUIN

**Mercredi 3 juin**  
**AU CŒUR DES QUARTIERS**  
 Le Lien vient à votre rencontre pour échanger, discuter...  
 Rues Rosny / 11 Novembre

**Jeudi 4 juin**  
**PERMANENCE CONCILIATEUR DE JUSTICE**  
 9h - 12h Accueil Mairie

**Dimanche 7 juin**  
**JOURNÉE CHAMPÊTRE**  
 Organisée par le Comice des 5 cantons  
 La Fénardière

**Jeudi 11 juin**  
**PERMANENCE CONCILIATEUR DE JUSTICE**  
 9h - 12h Accueil Mairie

**Mardi 16 juin**  
**COLLECTE DE SANG**  
 Organisée par l'association pour le don de sang bénévole.  
 Dans la cadre de la Journée mondiale des donneurs de sang.  
 16h - 19h SDIS

**Mercredi 17 juin**  
**FÊTE DU CLAS**  
 14h - 18h L'Agora, salle Vicoin

**Mercredi 17 juin**  
**AU CŒUR DES QUARTIERS**  
 Le Lien vient à votre rencontre pour échanger, discuter...  
 Rues Concise / Alsace-Lorraine

**Samedi 20 juin**  
**FÊTE DE LA MUSIQUE** (Cf. p16)  
 Square Wehingen

**Samedi 20 juin**  
**FÊTE DE L'ÉTÉ**  
 Programmation du centre social Le Lien  
 Horaires et lieu à définir

**Samedi 27 juin**  
**REPAIR CAFÉ**  
 Réparons ensemble nos objets du quotidien plutôt que de les jeter.  
 10h - 12h Maison des Jeunes

- Organisation associative
- Organisation municipale
- Organisation autre

*Retrouvez les rendez-vous culturels de la période en dernière page.*



## ÉTAT CIVIL

### Naissances

**10 janvier** > Prune MOUILLEAU  
**1<sup>er</sup> février** > Karamo KABA  
**9 février** > Lily BLONDEL  
**17 mars** > Candice JARDIN

### Mariages

**4 avril** > Bastien VIELLEPEAU et Katherine GALINDO ACHIC  
**11 avril** > Alexis GILLET et Sophie HUMBERT

### Décès

**17 décembre** > Julien FOURNIER, 90 ans  
**4 janvier** > Denys AMÉGIGNAN, 79 ans  
**6 janvier** > Julien GUYEAU, 78 ans

**13 janvier** > Claude DERATHÉ, 99 ans  
**20 janvier** > Aimée TÉREAU, 95 ans  
**20 janvier** > Adrien TURPIN, 99 ans  
**23 janvier** > Catherine BERNE, 58 ans  
**28 janvier** > Fernande COURAIS, 94 ans  
**1<sup>er</sup> février** > Jean-Pierre SOUËF, 87 ans  
**16 février** > Guy MORCRETTE, 73 ans  
**2 mars** > Paule BOURISSE, 93 ans  
**4 mars** > Yvette FOURNIER, 89 ans  
**12 mars** > Jocelyne BOITTIN, 79 ans  
**22 mars** > Patrick BESNEUX, 75 ans  
**30 mars** > Yves MOISY, 78 ans  
**2 avril** > Rolande BADOUEL, 93 ans  
**7 avril** > Michel LHUISSIER, 88 ans



## LE FIL INFO

Retrouvez les actualités municipales et l'ensemble des publications sur : [www.saint-berthevin.fr](http://www.saint-berthevin.fr)

: Ville de Saint-Berthevin

# #INSTANTS PARTAGÉS

Arrêt sur images...

**26 mars** ◀

## Quand Brasier se prête au jeu du slam et ouvre la scène aux mots

Brasier, alias Nicolas Boissard le chanteur du groupe mayennais Archimède, a relevé le défi du slam pour la première fois, avec une prestation de 30 minutes saluée par le public. La scène ouverte s'est ensuite poursuivie, offrant à chacun la possibilité de partager textes poétiques ou performances de beatboxing, cet art d'imiter des percussions et des bruits avec sa bouche.



▶ **28 mars**

## Immersion dans la BD avec l'illustrateur Léo Verrier

Au sein de la médiathèque du Reffet, une dizaine d'enfants ont rencontré Léo Verrier, illustrateur et scénariste de la bande dessinée « Le Navire écarlate » (éditions Jungle, 2024). Après une présentation de son métier et des étapes de création d'une planche de BD, les participants ont réalisé leurs propres cases. Un atelier créatif proposé dans le cadre du Prix Bull'Gomme 53 et du festival des rencontres BD à Changé.

**10 avril** ◀

## La police municipale à la rencontre des élèves de l'école du Lac

À la demande de Sylvie Schmitt directrice de l'école du Lac, Walter Pointeau, agent de la police municipale, est intervenu auprès des classes de CM1-CM2. Par des échanges adaptés à leur âge et des supports pédagogiques, les élèves ont été sensibilisés aux différentes formes de violence et aux bons réflexes à adopter, notamment en cas de situation difficile dans la rue.

Cette intervention a permis de les rassurer et de renforcer leur sentiment de sécurité.



▶ **16 avril**

## Des vacances actives avec les chantiers jeunes

Pendant les vacances d'avril, le dispositif Argent de Poche a mobilisé plusieurs jeunes autour de différents chantiers, comme des travaux de peinture dans une salle de classe de l'école élémentaire Forêt ou encore la préparation des jardins partagés. Rappelons que ce dispositif permet aux 16-17 ans de s'impliquer localement en agissant concrètement pour leur cadre de vie, tout en étant indemnisés.





## ▶ Du 13 au 20 avril

### Un mois d'animations pour prendre soin de la planète

Organisé par le centre social Le Lien et ses nombreux partenaires, le Mois de la Terre a animé les vacances d'avril avec une série d'ateliers et de sorties ouverts à tous. Les participants ont pu découvrir le Mont Saint-Michel et Alligator Bay, fabriquer des fleurs à partir de bouteilles plastiques, participer à un atelier vélo autour de la réparation et des mobilités douces, ou encore s'initier au modelage et à l'anti-gaspillage en famille. Les premières plantations ont également débuté aux jardins partagés. Petits et grands se sont réunis autour d'un objectif commun : préserver la planète.

**L'événement se clôturera le 7 mai prochain avec une journée festive et le spectacle « Apocalypse » de la Cie Marzouk Machine Place Colbert (Cf. P16).**



## 20 avril ◀

### Un équipement durable alliant stationnement et énergie solaire

La Ville a inauguré le nouveau parking à ombrières photovoltaïques, situé à l'Espace sportif Bernard Le Godais. L'équipement offre 146 places, dont 2 PMR et 4 pré-équipées pour bornes de recharge, avec des enrobés drainants et des aménagements paysagers. Cinq ombrières de 2 300 m<sup>2</sup> produiront environ 550 000 kWh/an, équivalents à la consommation annuelle de 550 habitants.

L'électricité sera vendue localement. Le projet, ouvert à l'investissement citoyen et labellisé Énergie Partagée, a été inauguré en présence des représentants de Société Énergie Mayenne, SeeYouSun, Énergie Partagée et du président du Conseil supérieur de l'Énergie, Jean-Luc Fugit.



# #EN BREF

Les actus du moment

Cadre de vie

## Le chantier de l'Hôtel de Ville entre dans sa phase finale



Futur hall d'accueil



Future salle de réunion à l'étage

Les travaux de l'Hôtel de Ville avancent conformément au calendrier établi. Actuellement, les opérations de second œuvre se poursuivent activement : pose des cloisons en placo, installations électriques et de plomberie, travaux de peinture, carrelage et mise en place de la ventilation. Des panneaux solaires seront également installés dans les prochaines semaines, avant la réalisation des revêtements de sol en toute fin de chantier. Parallèlement, les aménagements intérieurs se précisent

avec la fabrication et l'installation de la future banque d'accueil.

La fin des travaux est envisagée pour la mi-juillet et sera suivie de la livraison du mobilier (bureaux, chaises...) fin juillet. L'emménagement des services municipaux est programmé entre fin août et début septembre. Enfin, les abords immédiats seront aménagés d'ici l'été, notamment un chemin piétonnier reliant le parking proche du cimetière à l'Hôtel de Ville.

Voirie

## Un nouvel aménagement pour la rue de la Résistance



Après des travaux d'enfouissement de réseaux en 2024, la rue de la Résistance fait peau neuve et arbore désormais un bel enrobé favorisant la sécurité des piétons et des vélos et matérialisant de nouvelles places de stationnement.



### BLOC NOTES

#### Avis aux musiciens amateurs

Vous souhaitez partager votre talent musical avec le public ?

Rejoignez la Fête de la Musique de Saint-Berthevin le samedi 20 juin prochain !

Renseignements et inscriptions auprès de l'accueil du Reflet au 02.43.69.21.90 ou par mail [accueil.lereflet@ville-saint-berthevin.fr](mailto:accueil.lereflet@ville-saint-berthevin.fr).

Enfance

## Vacances d'été : place aux artistes et aux détectives !

Cet été, l'accueil de loisirs proposera une programmation variée autour de deux grandes thématiques, encadrée par près d'une trentaine d'animateurs.

En juillet, « La vie d'artiste - L'été en fête » plongera les enfants dans des univers créatifs et ludiques : défis, imagination, couleurs et marchés estivaux, jusqu'à un temps fort convivial

mêlant marché nocturne, scène ouverte et ambiance guinguette.

En août, place à « L'Enquête au festival » : les enfants deviendront enquêteurs à travers différents festivals. Cette aventure se conclura par un Cluedo géant, favorisant réflexion, coopération et esprit d'équipe.



Inscriptions camps été : lundi 18, mardi 19 et mercredi 20 mai au Lien

- lundi, mardi : de 8h45 à 9h30 et de 15h45 à 17h30.
- mercredi : de 8h45 à 9h30 et de 14h à 17h30.

Inscriptions Ile aux Mômes : du 29 mai au 12 juin 2026 sur l'Espace Famille

Présentation du programme de juillet et août et de l'équipe séjours : mercredi 3 juin 2026, de 19h45 à 20h30 à « l'Ile aux Mômes ».



## Sport Padel à l'Églanière : réservez, accédez, jouez en toute simplicité !

Dans le cadre du dispositif « Héritage 2024 », le Département de la Mayenne a financé la création de deux terrains de padel à l'Espace Sportif de l'Églanière. Cette réalisation s'inscrit dans une volonté de promouvoir la pratique sportive et de proposer de nouveaux équipements accessibles au plus grand nombre.

Conformément à la convention signée avec le Département, ces installations sont ouvertes à tous les publics, en complément de leur utilisation par la MFR et l'USSB Tennis. Afin de garantir un accès équitable, les licenciés sont limités à deux parties par semaine.

### Modalités de réservation

La réservation s'effectue en créant un compte sur l'application Ten'Up. Une fois la réservation confirmée, les utilisateurs reçoivent un code d'accès par mail ou SMS, permettant l'ouverture de la porte grâce à une serrure connectée. À l'heure du créneau réservé, il suffit de composer le code sur le clavier et de valider pour accéder au terrain. Un règlement intérieur détaillant les conditions d'utilisation est disponible sur l'application de réservation ainsi que sur le site internet de la ville.

**Tarif : 5 € par joueur, soit 20 € la location d'un terrain pour 4 joueurs, pour un créneau d'1h30.**



## Vie associative Berthe, la nouvelle mascotte de l'USSB

L'Union Sportive de Saint-Berthevin a dévoilé sa mascotte : Berthe, un aigle inspiré du blason de la ville. Elle incarne les valeurs sportives et associatives du club et sera prochainement visible lors des manifestations, au bord des terrains, avec son numéro 20.

Créée par l'USSB avec le soutien financier de la Ville, Berthe a vocation à rassembler petits et grands Berthevinois. Les différentes sections du club pourront la personnaliser aux couleurs de leur discipline et de leurs partenaires. Les associations locales pourront également faire appel à elle lors de leurs événements, moyennant une petite participation aux frais d'entretien. Sa première sortie officielle est prévue fin mai lors du tournoi de basket des 1000 Pattes.



## Environnement L'entretien des abords de propriété

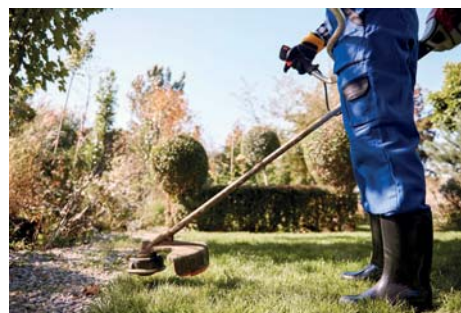

La réglementation rappelle que **l'entretien des abords des propriétés incombe aux propriétaires ou locataires riverains**. Cette obligation concerne notamment les trottoirs situés au droit des façades ou clôtures, sur toute leur largeur, ou, à défaut de trottoir, sur une bande de 1,20 m.

En toute saison, il appartient aux riverains de balayer les fleurs, feuilles et fruits provenant de leurs arbres ou d'arbres à proximité, jusqu'au caniveau, sans obstruer les regards d'eaux pluviales. Le désherbage doit être effectué par arrachage ou binage, l'usage de produits phytosanitaires étant interdit. L'élagage des arbres et haies en bordure des voies publiques est également à la charge des riverains, afin d'éviter tout débordement sur la voie publique.

Chaque administré est civilement responsable de cet entretien et peut voir sa responsabilité engagée en cas de dommage. Les services municipaux assurent l'élagage des arbres situés sur le domaine public.

### Respectez les horaires autorisés

Avec l'arrivée des beaux jours, il peut être désagréable de profiter de sa terrasse ou de son balcon et d'être dérangé par des travaux de tonte, de bricolage ou de tronçonnage réalisés à des horaires inadaptés.

Afin de préserver la tranquillité de tous, sachez que **ces travaux ne sont autorisés que dans les plages horaires suivantes :**

- Lundi, mardi, jeudi et vendredi : 8h30 - 12h / 14h - 19h30
- Mercredi et samedi : 9h - 12h / 15h - 19h
- Dimanche et jours fériés : 10h - 12h

Le respect de ces horaires contribue à garantir une bonne cohabitation entre voisins et à préserver le cadre de vie de chacun.

# #ÉCHOS DU CONSEIL

Au cœur des décisions  
de la séance du 12 février 2026

## Budget 2026 : continuité, rigueur et projection vers l'avenir

Yannick BORDE dresse les grandes lignes  
du budget 2026

« Le budget 2026 de la ville de Saint-Berthevin s'inscrit dans un moment particulier de la vie municipale. Élaboré en fin de mandat, il enjambe l'échéance des élections municipales. S'il a été élaboré par l'équipe sortante, la continuité sera largement assurée avec celle qui vient de lui succéder. Il n'est pas exclu néanmoins que des ajustements soient opérés en cours d'année afin de tenir compte de l'évolution de certaines priorités.

Ce budget repose toutefois sur des fondamentaux solides, fidèles aux principes qui ont guidé l'action municipale depuis de très nombreuses années. En premier lieu, la maîtrise des charges de fonctionnement demeure une priorité constante, s'appuyant sur une gestion rigoureuse et responsable des deniers publics. Cela concerne autant les charges de personnel dont la maîtrise repose sur une recherche permanente de l'amélioration et de l'efficacité de notre organisation que l'ensemble des dépenses de fonctionnement. Il importe par exemple de souligner la bonne maîtrise des dépenses énergétiques grâce à une politique d'investissement soutenue dans ce domaine. Cette gestion vigilante nous conduit à ambitionner chaque année une capacité d'autofinancement minimum d'1,3 million d'euros nécessaire pour conduire nos politiques publiques.

Dans le même temps, ce budget traduit la poursuite de renforcement de l'attractivité de notre ville, en soutenant des projets utiles aux habitants et au développement du territoire. Des investissements structurants, comme des investissements dit de renouvellement, sont programmés à hauteur de 4,7 millions d'euros dont 3,9 millions d'euros d'investissements nouveaux et 0,8 million d'euros d'investissements démarrés en 2025 et qui s'achèveront en 2026.

Par ailleurs, une attention particulière est portée à la maîtrise de l'endettement avec un objectif clair : en aucun cas ne compromettre l'avenir en préservant les capacités financières. Cette vigilance permet de maintenir un équilibre entre investissement et soutenabilité budgétaire, au service des générations futures.

Enfin, ce budget doit être lu à la lumière d'un contexte national incertain et contraint. Les collectivités locales évoluent depuis plusieurs années dans un environnement marqué par une réduction progressive des soutiens de l'État, dans un effort de redressement des finances publiques dont les effets restent discutés. Cette situation impose une prudence accrue et une capacité d'adaptation permanente, tant les règles du jeu évolue en permanence. Il nous faut intégrer cette incertitude dans nos choix budgétaires.

Le budget 2026 se veut à la fois responsable, cohérent et tourné vers l'avenir ».



### LE BUDGET COMMUNAL?

Il est composé de 2 sections qui doivent s'équilibrer en dépenses et en recettes.

FONCTIONNEMENT		
DÉPENSES	=	RECETTES
INVESTISSEMENT		
DÉPENSES	=	RECETTES



### D'OÙ VIENT LE FINANCEMENT ?

#### FONCTIONNEMENT

- Fiscalité
- Dotations de l'État
- Co-financeurs (CAF)
- Produits des services

#### INVESTISSEMENT

- Auto-financement
- Emprunts
- Co-financeurs (Etat, Région, Conseil Départemental)...



### COMMENT LES DÉPENSES SONT-ELLES RÉPARTIES ?

FONCTIONNEMENT
9 466 721 € <i>dont 179 881 € de subventions aux associations</i>
INVESTISSEMENT
6 040 518 €

## SECTION DE FONCTIONNEMENT

### Principales dépenses :

1 991 200 €



#### Charges à caractères général

(électricité, eau, carburants, fournitures...)

5 236 000 €



#### Charges de personnel

607 432 €



#### Autres charges de gestion courante

(subventions aux associations...)

#### Qu'est ce qui baisse ?

- les dépenses d'électricité grâce à la politique de passage en leds des bâtiments communaux et de l'éclairage public

#### Qu'est ce qui augmente ?

- les cotisations d'assurance
- les charges de personnel : assurances du personnel et majoration du taux de cotisation patronale sur les retraites de + 3%

### Principales recettes :

6 860 849 €



#### Impôts et taxes

(Taxes foncières et taxe d'habitation sur résidence secondaire...)

1 474 563 €



#### Dotations, subventions et participations

1 045 500 €



#### Autres recettes (produits des services...)



## Les dépenses de fonctionnement par domaine

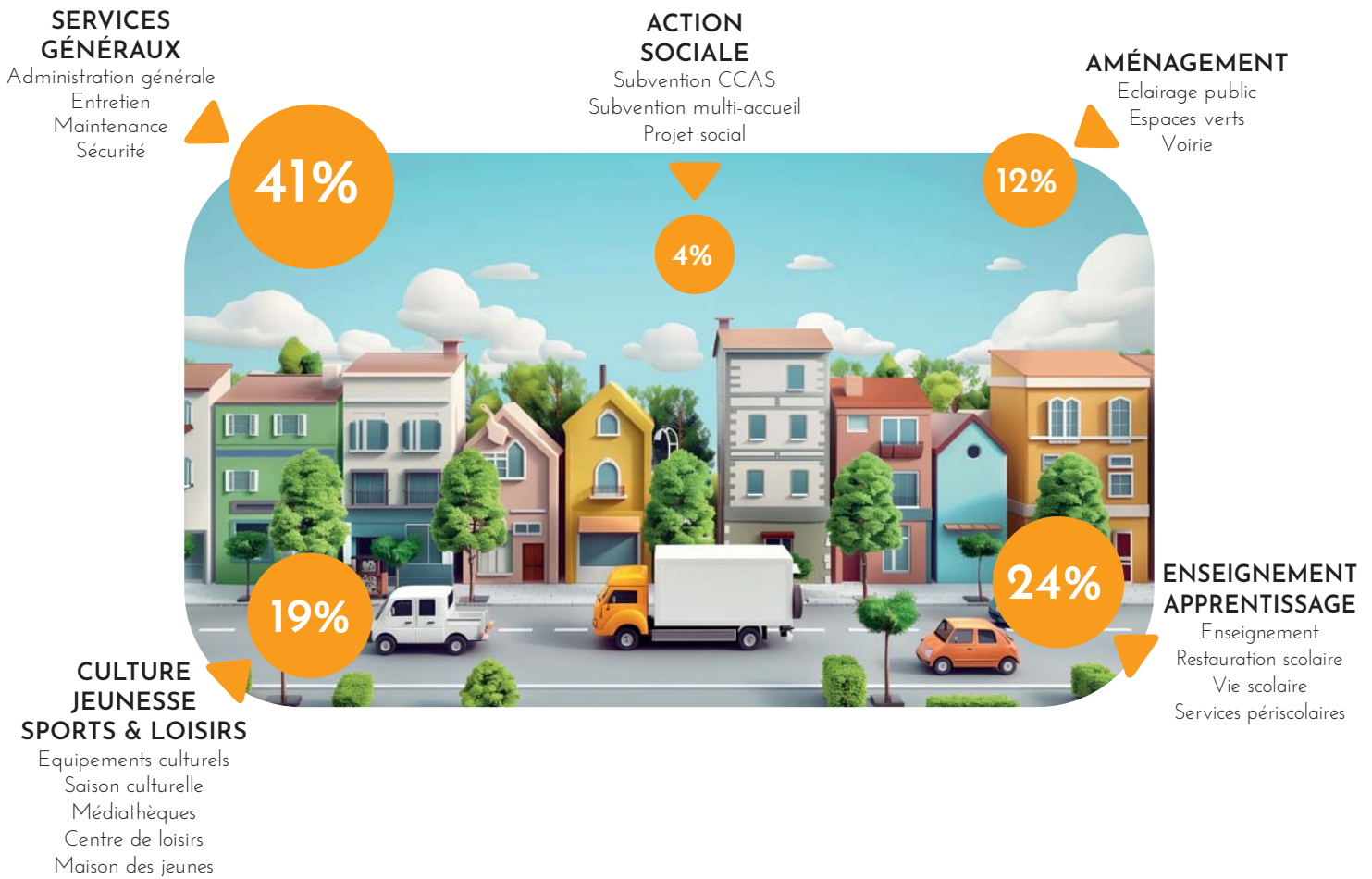

## SECTION D'INVESTISSEMENT

### Les principaux investissements budgétés en 2026 :

Rénovation Hôtel de Ville	2 558 000 €
Finalisation des travaux d'aménagement de la RD57	196 000 €
Travaux d'effacement des réseaux et d'éclairage public rue du 8 Mai	151 000 €
Place de l'Europe	230 000 €
Parking Espace sportif B. Le Godais	398 000 €
Aménagement rue de la Résistance (voirie et éclairage public)	70 000 €
Finalisation des travaux de construction du restaurant scolaire Jeanne d'Arc	157 000 €
Equipements des services municipaux (véhicules, matériels)	259 000 €
Travaux bâtiments communaux (groupes scolaires, espaces sportifs)	192 000 €
Equipements sportifs et ludiques (dont passage en leds piste d'athlétisme, budget participatif)	152 000 €
Aménagements publics (voirie, éclairage public, cimetière de Concise, schéma directeur voies douces, cheminement PMR Hôtel de Ville...)	345 000 €



### PROCHAINE SÉANCE

Le Conseil Municipal  
se réunira le

**Judi 28 mai 2026**

L'ordre du jour  
sera consultable  
sur le site de la ville  
[www.saint-berthevin.fr](http://www.saint-berthevin.fr)  
à compter du 22 mai  
prochain.

# LA NOUVELLE ÉQUIPE MUNICIPALE EST INSTALLÉE

## Les adjoints



**Yannick BORDE**  
Maire



**Murielle MOULOUdj-MILLET**  
1<sup>ère</sup> Adjointe  
Cohésion sociale



**Pierre BESANÇON**  
2<sup>ème</sup> Adjoint  
Aménagement -  
Urbanisme - Energies  
renouvelables



**Corinne SEGRÉTAIn**  
3<sup>ème</sup> Adjointe  
Administration générale  
- Ressources humaines



**David BRETON**  
4<sup>ème</sup> Adjoint  
Petite enfance -  
Enfance - Jeunesse -  
Vie scolaire

## Les conseillers municipaux délégués



**Maxime NEGREL**  
Conseiller délégué  
Communication



**Christelle ALEXANDRE**  
Conseillère déléguée  
Vie économique



**Dominique SILL**  
Conseiller délégué  
Sécurité - Prévention



**Gérard COUTY**  
Conseiller délégué  
Transition énergétique

## Les conseillers municipaux



**Nelly HOUSSIN**  
Conseillère municipale



**Philippe BILLY**  
Conseiller municipal



**Jean-François BRODIN**  
Conseiller municipal



**Pascal DAUSSY**  
Conseiller municipal



**Sébastien GÉGU**  
Conseiller municipal



**Sylvie MARTEAU**  
Conseillère municipale



**Béatrice PAINCHAUD**  
Conseillère municipale



**Benoît PELTIER**  
Conseiller municipal

Dimanche 15 mars 2026, 2 774 électeurs se sont déplacés à Saint-Berthevin pour aller voter à l'occasion des élections municipales. La nouvelle équipe municipale, composée de 29 conseillers issus de la seule et unique liste « Saint-Berthevin : Un territoire d'équilibre et de perspectives » menée par Yannick Borde, dont 14 femmes, 15 hommes et 11 nouveaux visages, a été officiellement installée lors d'une séance du Conseil Municipal le 21 mars dernier.



**Cécile ANGOT**  
5<sup>ème</sup> Adjointe  
Culture et patrimoine



**Jean-Paul BALLUAIS**  
6<sup>ème</sup> Adjoint  
Cadre de vie -  
Environnement -  
Mobilités



**Isabelle ADAM**  
7<sup>ème</sup> Adjointe  
Finances



**Alexis GILLE**  
8<sup>ème</sup> Adjoint  
Vie associative et  
sportive



**Franck LEROY**  
Conseiller délégué  
Patrimoine



**Josette CLAVREUL**  
Conseillère déléguée  
Relations avec les  
associations



**Peggy ELEONORE**  
Conseillère municipale



**Sylvie FAUCHARD-HELESBEUX**  
Conseillère municipale



**Sylvestre GASPAS**  
Conseiller municipal



**Véronique RADUREAU**  
Conseillère municipale



**Laëtitia SARAIVA**  
Conseillère municipale



**Michèle VEILLARD**  
Conseillère municipale

## Les commissions permanentes

Selon le Code général des collectivités territoriales, le conseil municipal peut créer des commissions pour examiner les dossiers soumis au vote durant le mandat. Présidées par le maire, elles sont animées par un(e) adjoint(e). Chacune se compose de 8 à 9 conseillers municipaux.

### RESSOURCES

Isabelle ADAM, Corinne SEGRÉTAINE, Nelly HOUSSIN, Sylvie MARTEAU, Béatrice PAINCHAUD, Benoît PELTIER, Véronique RADUREAU, Laëtitia SARAIVA, Michèle VEILLARD

### AMÉNAGEMENT / CADRE DE VIE

Pierre BESANÇON, Jean-Paul BALLUAIS, Isabelle ADAM, Christelle ALEXANDRE, Gérard COUTY, Franck LEROY, Philippe BILLY, Jean-François BRODIN, Peggy ELEONORE

### CULTURE / PATRIMOINE

Cécile ANGOT, Franck LEROY, Josette CLAVREUL, Gérard COUTY, Peggy ELEONORE, Sylvie FAUCHARD-HELESBEUX, Sylvestre GASPAS, Benoît PELTIER, Christelle ALEXANDRE

### VIE ASSOCIATIVE ET SPORTIVE

Alexis GILLE, Josette CLAVREUL, Maxime NEGREL, Dominique SILL, Jean-François BRODIN, Pascal DAUSSY, Sébastien GÉGU, Véronique RADUREAU

### PETITE ENFANCE / ENFANCE / VIE SCOLAIRE / JEUNESSE

David BRETON, Philippe BILLY, Pascal DAUSSY, Sylvestre GASPAS, Sébastien GÉGU, Nelly HOUSSIN, Maxime NEGREL, Béatrice PAINCHAUD

### COHÉSION SOCIALE

Murielle MOULOUJ-MILLET, Corinne SEGRÉTAINE, Josette CLAVREUL, Dominique SILL, Sylvie FAUCHARD-HELESBEUX, Sylvie MARTEAU, Laëtitia SARAIVA, Michèle VEILLARD

# #GRAND ANGLE

## Des représentations au-delà du conseil municipal Des élus engagés dans les instances extérieures

Outre les commissions permanentes, les élus du conseil municipal sont aussi nommés au sein de diverses instances extérieures afin de représenter la ville de Saint-Berthevin.

### ▶ LES INSTANCES COMMUNALES

#### Commission d'appel d'offres

Compétente pour analyser et attribuer directement les marchés publics passés selon une procédure formalisée.

- Président(e) : Yannick BORDE ou Murielle MOULOUDJ-MILLET
- Titulaires : Pierre BESANÇON - Michèle VEILLARD - Gérard COUTY - Christelle ALEXANDRE - Dominique SILL
- Suppléants : Jean-Paul BALLUAIS - Alexis GILLE - Josette CLAVREUL - Sylvie FAUCHARD-HELESBEUX - Sylvestre GASPARD

#### Centre Communal d'Action Sociale (CCAS)

Obligatoire dans les communes de plus de 1 500 habitants, le CCAS est un service public communal qui accompagne les personnes en difficulté, facilite l'accès aux aides sociales légales et met en œuvre des actions locales comme l'aide alimentaire ou la domiciliation.

- Président : Yannick BORDE
- Membres du Conseil d'Administration : Murielle MOULOUDJ-MILLET - Corinne SEGRÉTAINE - Michèle VEILLARD - Sylvie FAUCHARD-HELESBEUX - Laëtitia SARAIVA

### ▶ LAVAL AGGLOMÉRATION

#### Conseil communautaire

- 4 sièges sont réservés aux élus de Saint-Berthevin.
- Yannick BORDE - Murielle MOULOUDJ-MILLET - Pierre BESANÇON - Nelly HOUSSIN

*NB. En plus de ces 4 élus communautaires, des conseillers municipaux seront prochainement désignés pour participer à des commissions et groupes de travail au sein de Laval Agglomération.*

### ▶ ÉDUCATION - ENFANCE - JEUNESSE

#### Conseils d'écoles

Instance de concertation et de décision qui définit les orientations de l'établissement, donne son avis sur son fonctionnement et favorise le dialogue entre l'école, les familles et la commune.

##### Ecole maternelle Forêt

- Yannick BORDE ou David BRETON
- Sylvestre GASPARD

##### Ecole élémentaire Forêt

- Yannick BORDE ou David BRETON
- Nelly HOUSSIN

##### Ecole maternelle Lac

- Yannick BORDE ou David BRETON
- Béatrice PAINCHAUD

##### Ecole élémentaire Lac

- Yannick BORDE ou David BRETON
- Sébastien GÉGU

##### Ecole maternelle et élémentaire Jeanne d'Arc

- David BRETON

#### Restaurant scolaire

Commission qui émet un avis sur les menus établis par la société Scolaest.

- David BRETON - Béatrice PAINCHAUD - Jean-François BRODIN

#### Association Locale Petite Enfance (ALPE)

Association qui gère et administre la structure d'accueil La Ribambelle.

- Yannick BORDE - David BRETON - Béatrice PAINCHAUD

#### Maison Familiale Rurale (MFR)

Association qui gère l'établissement privé de formation.

- Philippe BILLY

### ▶ SOCIAL - SOLIDARITÉS

#### L'Escal

Association qui gère l'épicerie sociale.

- Murielle MOULOUDJ-MILLET

#### Ehpad Eurolat

- Titulaires : Josette CLAVREUL - Laëtitia SARAIVA
- Suppléante : Michèle VEILLARD

### ▶ SPORT - CULTURE - VIE ASSOCIATIVE

#### Union Sportive de Saint-Berthevin (USSB)

Association assurant la liaison entre les 11 sections sportives : athlétisme - basket - football - judo - badminton - musculation/fitness - handball - pétanque - tennis - tennis de table - vovinam viet vo dao.

- Alexis GILLE - Pascal DAUSSY

#### Comité de jumelage

Association regroupant 4 sections correspondant aux 4 jumelages signés avec la ville : Wehingen en Allemagne - Minehead en Angleterre - Caslino d'Erba en Italie - Ceuti en Espagne

- Yannick BORDE - Josette CLAVREUL - Sylvie MARTEAU - Peggy ELEONORE - Philippe BILLY

### ▶ ENVIRONNEMENT - ÉNERGIES

#### Syndicat mixte des bassins versants de la Jouanne, Agglomération de Laval, Vicoin et Ovette (JAVO)

Instance dont l'objectif est de préserver et restaurer le bon fonctionnement des milieux et de prévenir et protéger les enjeux humains contre les impacts des inondations.

- Titulaire : Jean-Paul BALLUAIS
- Suppléant : Dominique SILL

#### Territoire d'Énergie Mayenne (TE53)

Syndicat mixte propriétaire des réseaux électriques basse et moyenne tension et des réseaux de gaz naturel pour le compte des communes, il est le garant du service public de la distribution des énergies en Mayenne.

- Titulaire : Gérard COUTY
- Suppléant : Pierre BESANÇON

#### Correspondant Enedis risques naturels

- Pierre BESANÇON

#### Commission Locale d'Énergie

- Gérard COUTY

### ▶ ADMINISTRATION GÉNÉRALE

#### Comité National d'Action Sociale (CNAS)

Organisme paritaire et pluraliste qui a pour objet d'améliorer les conditions de vie des personnels de la Fonction Publique Territoriale et de leurs familles.

- Titulaire : Corinne SEGRÉTAINE
- Suppléant : Yannick BORDE

#### Syndicat mixte « e-collectivités »

Établissement public dont l'objectif est de mutualiser les moyens numériques et d'accompagner les collectivités dans leur transformation numérique.

- Corinne SEGRÉTAINE

### ▶ DÉFENSE - SÉCURITÉ - PRÉVENTION

#### Correspondant incendie et secours

Interlocuteur privilégié du service départemental ou territorial d'incendie et de secours dans la commune sur les questions relatives à la prévention, la protection et la lutte contre les incendies.

- Yannick BORDE

#### Correspondant défense

Interlocuteur privilégié des autorités civiles et militaires du département et de la région, le rôle du correspondant défense s'organise autour de trois axes que sont la politique de défense, le parcours citoyen, la mémoire et le patrimoine.

- Yannick BORDE

#### Sécurité routière

Relais privilégié entre les services de l'État et les autres acteurs locaux qui veille à la diffusion des informations relatives à la Sécurité Routière.

- Dominique SILL

#### Prévention routière

Relais entre la commune et l'association de la Prévention Routière pour ce qui concerne les pouvoirs du Maire en matière de sécurité routière (sorties des écoles, limitations de vitesse, aménagement de voiries...).

- Dominique SILL - Sébastien GÉGU



## Des parcours différents, une même volonté Pourquoi ils ont choisi de s'engager

Nouveaux visages ou élus reconduits, ils ont en commun l'envie d'agir pour leur commune. Entre parcours personnels, expériences professionnelles et convictions, six conseillers municipaux racontent ce qui les a conduits à s'engager pour Saint-Berthevin.



**Cécile ANGOT**

5<sup>ème</sup> adjointe - Culture et Patrimoine  
51 ans - Elue depuis 2020

« Investie lors du mandat précédent au sein de la commission culture, j'ai pu constater à quel point ce domaine est riche, diversifié et foisonnant. Revenue en Mayenne et installée à Saint-Berthevin en 2018, après des expériences dans le sud-ouest de la

France et au Québec, j'ai été profondément enrichie par ces parcours, notamment en matière de diversité culturelle. Cette ouverture renforce ma conviction que l'accès à la culture doit être garanti à tous, car il constitue un levier essentiel de lien social.

La politique culturelle de Saint-Berthevin est aujourd'hui solide et reconnue, même si des défis subsistent pour en renforcer l'impact et l'accessibilité. Saint-Berthevin dispose d'équipements de grande qualité, dont je souhaite poursuivre la valorisation ainsi que son patrimoine, encore trop méconnu, qui sera un axe fort du mandat, auquel je m'investirai pleinement ».



**Murielle MOULOUJ-MILLET**

1<sup>ère</sup> adjointe - Cohésion sociale  
51 ans - Elue depuis 2020

« Je suis entrée dans l'aventure municipale en 2020 en tant que conseillère municipale. J'ai souhaité m'impliquer pleinement et renforcer mon engagement en participant activement aux décisions importantes de notre commune.

C'est donc sans trop d'hésitation mais avec une grande émotion, que j'ai accepté la fonction de 1<sup>ère</sup> adjointe, afin de collaborer aux côtés de Yannick Borde.

Il m'a été confié la délégation à la cohésion sociale, un axe majeur de notre programme, qui fait également écho à mon parcours professionnel en tant que directrice d'EHPAD. Je souhaite œuvrer en étroite collaboration avec l'ensemble des élus, les associations et l'ensemble des Berthevinois, afin de faire émerger des initiatives et renforcer le lien social sur l'ensemble des quartiers de notre commune ».



**Benoît PELTIER**

Conseiller municipal  
37 ans - Premier mandat

« Marié et père de deux enfants, j'habite à Saint-Berthevin depuis 2018 et je suis gérant d'un bureau d'étude en électricité.

Souhaitant participer activement au dynamisme de la commune, je me suis engagé dans l'équipe

de Yannick Borde pour mettre mes expériences au service du bien commun. J'ai choisi d'être délégué à la commission Ressources, afin de mieux comprendre l'utilisation des finances publiques qui est un enjeu majeur pour le bon fonctionnement et la pérennité de notre commune, ainsi qu'à la commission Culture et Patrimoine, avec la volonté de proposer des animations culturelles variées et accessibles à tous, ainsi que de mettre en avant notre patrimoine et l'histoire de Saint-Berthevin souvent peu connue par ses habitants ».



**Alexis GILLE**

8<sup>ème</sup> adjoint - Vie associative et sportive  
47 ans - Premier mandat

« Natif de Saint-Berthevin, j'ai construit ici mon parcours entre mes premières expériences professionnelles dans le champ éducatif et sportif et un engagement durable dans la vie associative. Mon chemin m'a conduit à exercer

des responsabilités comme directeur départemental d'une fédération sportive scolaire, puis directeur général d'une fédération d'éducation populaire. Aujourd'hui, je dirige un établissement au service du sport, du tourisme et de la formation, en lien étroit avec le monde associatif et les dynamiques du territoire.

En tant que nouvel élu sur une délégation portée de longue date, je m'inscris dans la continuité du travail engagé, tout en apportant un regard neuf. Mon ambition est de faire du sport et de la vie associative un levier de cohésion sociale, de dynamisme local et d'attractivité. Avec la commission, nous nous appuyerons sur le projet de mandature et nous engagerons rapidement une concertation avec l'ensemble des acteurs associatifs pour construire les orientations des années à venir ».



**Maxime NEGREL**

Conseiller municipal délégué - Communication  
22 ans - Premier mandat

« Je suis attaché à Saint-Berthevin. J'ai grandi au Moulin de Coupeau, au cœur de cette ville où j'ai construit mes repères et mon engagement. Intégrer ce projet au service des Berthevinois, en tant que conseiller délégué à la communication et benjamin

de l'équipe, représente pour moi un véritable privilège.

La communication est un levier central : elle permet de valoriser l'action municipale, de rendre compte des projets et de renforcer le lien de confiance entre élus et habitants. C'est ce lien que je souhaite consolider. À travers cet engagement, je souhaite aussi montrer que la vie municipale peut parler aux jeunes, les concerner et leur donner envie de s'impliquer pour notre ville ».



**Laëtitia SARAIVA**

Conseillère municipale  
50 ans - Premier mandat

« J'ai vécu une partie de mon enfance sur la commune de Saint-Berthevin. J'y réside à nouveau depuis 14 ans. Je suis cadre dans le secteur médico-social et infirmière de formation initiale. Je fais partie des 11 nouveaux élus engagés au service de notre ville.

J'ai intégré les commissions Ressources et Cohésion sociale. J'ai également été élue pour siéger aux conseils d'administration de l'EHPAD Eurolat et du CCAS.

Je souhaite partager mes compétences au profit de ces différentes instances tout en m'enrichissant des nouvelles rencontres à venir. Mon engagement consiste plus globalement à participer, aux côtés des autres élus, des agents municipaux et des Berthevinois, à la préservation de la qualité de vie au sein de notre commune ».

# #ATOUT ÉCO



## Sport 2000 Cap sur le sport

Depuis le 4 mars, sous la direction de Frédéric Gendrot, ancien gérant de Go Sport, l'enseigne d'articles de sport a pris place au cœur de la galerie commerciale du Leclerc. Sur près de 800 m<sup>2</sup>, les clients peuvent entre autres s'équiper en fitness, running, natation, football ou randonnée, tout en retrouvant des rayons de prêt-à-porter pour homme, femme et enfant. L'équipe de vente reste quasi inchangée. La commande en ligne est également proposée sur le site de l'enseigne.

**62 boulevard Louis Armand - Saint-Berthevin**  
Ouvert du lundi au samedi, de 9h30 à 19h30  
**Contact : 02.43.02.04.50**  
[www.sport2000.fr](http://www.sport2000.fr)

## Médor et Compagnie Une passion retrouvée au service des animaux



Hélène Pascreau a ouvert la nouvelle enseigne Médor et Compagnie, à la place de l'ancien Point Dog qu'elle avait dirigé jusqu'en 2021. Souhaitant revenir à sa passion pour les animaux, elle propose désormais un nouvel espace dédié aux chiens et chats de toutes races : alimentation, accessoires, toilettage et gravure de médailles. Particularité du magasin : le barf, à base de viande crue surgelée. Formée en naturopathie et massage canin, Hélène, accompagnée de son équipe de professionnels, met son expertise au service du bien-être animal.

**30 boulevard Louis Armand - Saint-Berthevin**  
Ouvert le lundi, de 14h à 19h, et du mardi au samedi, de 9h30 à 19h.  
**Contact : 02.42.05.00.60**  
[www.medordetcie.com](http://www.medordetcie.com)



## Body Forme Une nouvelle adresse bien-être à Saint-Berthevin

D'abord installée rue du Vieux Saint-Louis à Laval, Body Forme se situe désormais dans les locaux du centre de bien-être En Corps Mieux et propose une approche douce et accessible de la remise en forme, fondée sur la santé, le confort et l'accompagnement personnalisé.

À la tête de cette enseigne, Marie Braneyre, qui a choisi en 2022 de donner un nouveau tournant à sa carrière en quittant son métier de secrétaire pour se consacrer pleinement à cette activité. Cliente fidèle de Body Forme depuis 1996, elle a elle-même expérimenté pendant plus de 25 ans les bienfaits des tables de gym motorisées. Au fil des années, elle y a gagné en souplesse, en tonicité et en bien-être.

Convaincue de l'efficacité de ce concept de gymnastique douce, Marie souhaite aujourd'hui transmettre son expérience.

Chaque séance, d'une durée d'1h30, débute par quelques minutes sur des appareils de fitness, comme le vélo elliptique ou le rameur, avant de se poursuivre sur les tables motorisées. Huit minutes sont consacrées à chaque table, permettant de travailler différentes zones du corps : lombaires, abdominaux, cuisses, fessiers ou encore adducteurs. Cette méthode aide à mobiliser les articulations, améliorer la posture et prévenir les douleurs, le tout dans une ambiance bienveillante où chacune avance à son rythme.

**99 avenue de Paris - Saint-Berthevin**  
Ouvert : le lundi, de 9h30 à 16h, le mardi, de 9h à 12h et de 15h à 20h, le mercredi, de 9h30 à 12h et de 13h30 à 17h, le jeudi, de 9h à 12h et de 15h à 20h, le vendredi, de 9h30 à 12h30  
**Contact : 02.43.67.01.93**  
[www.bodyforme53.fr](http://www.bodyforme53.fr)



## May'zen services Une nouvelle solution face aux besoins du quotidien

Petits travaux de bricolage, montage de meubles, entretien des espaces verts, courses ou aide aux démarches administratives : à Saint-Berthevin et plus largement en Mayenne, les besoins du quotidien sont nombreux. Pour y répondre, Karl César vient de lancer son activité dédiée aux services à la personne et aux petits travaux du quotidien.

Fort de 25 ans d'expérience dans la restauration en région parisienne puis dans le médico-social, il met aujourd'hui

son savoir-faire et son sens du contact au service des habitants. Son objectif est d'apporter une aide pratique, sérieuse et bienveillante aux personnes âgées ou seules, aux familles débordées ainsi qu'à toute personne manquant de temps ou de matériel.

Les interventions peuvent être ponctuelles ou sous contrat, avec une facturation à l'heure ou à la demi-heure, et ouvrent droit à un crédit d'impôt de 50 %, avec avance immédiate possible.

**Contact : 06.03.46.02.03**  
**Email : mayzenservices@yahoo.com**  
**Facebook : May'zen services**



## Le Moulin de Coupeau Un vent de renouveau culinaire

Le Moulin de Coupeau, à Saint-Berthevin, s'apprête à écrire une nouvelle page de son histoire avec l'arrivée de ses nouveaux repreneurs, Ludovic Reuzé et Céline Hiland. Originaire de Port-Brillet, le couple partage la volonté de redonner vie à ce site emblématique, autrefois connu pour ses moments conviviaux au bord de l'eau et ses balades en pédalos. Forts de leur expérience en restauration, ils souhaitent proposer un lieu chaleureux et vivant, pensé pour s'adapter à tous les moments de la journée. Le midi, le restaurant met à l'honneur une cuisine traditionnelle, simple et généreuse, élaborée à partir de produits frais. Le soir, l'ambiance évolue vers un esprit guinguette, propice à la détente, avec apéritifs, planches à partager et une atmosphère plus festive.

La carte fonctionne à l'ardoise afin de s'adapter aux saisons et de renouveler régulièrement les propositions culinaires. Offrant une capacité de 50 couverts en salle et entre 70 et 80 en terrasse, l'établissement peut également être privatif pour accueillir des événements privés ou professionnels. La décoration a été repensée pour privilégier le confort et la convivialité, invitant les clients à profiter pleinement du cadre naturel. Une renaissance qui promet de redonner au Moulin de Coupeau toute sa place dans la vie locale.

**520 rue Jean Cottureau - Saint-Berthevin**  
Ouvert tous les jours midi et soir.  
**Contact : 09.86.19.10.00**  
**Facebook : Le Moulin de Coupeau 53**

## Pierre & Soin Un service dédié à la mémoire des défunts



Jérôme Boisramé a créé son activité d'entretien de sépultures avec une conviction forte : derrière chaque pierre tombale se trouve une famille et une histoire à préserver.

Son service vise à entretenir la mémoire des défunts et à accompagner les proches qui, pour des raisons de temps, de distance ou de coût, ne peuvent pas toujours assurer cet entretien. Il propose plusieurs formules souples, avec un, deux ou quatre passages annuels, incluant ou non le fleurissement. Intervenant sur Laval et sa première couronne, il réalise le nettoyage des monuments, le fleurissement et la rénovation des gravures. Soucieux de l'environnement et du respect des matériaux, il utilise des produits écologiques comme le bicarbonate de soude et le savon noir.

**Contact : 06.45.35.02.24**  
**Email : pierre.et.soin.53@gmail.com**



## Maison Duc Une nouvelle dynamique pour la boucherie du centre-ville

Rudy Duc, 32 ans, a repris depuis le début du mois de mars le fonds de commerce de M. et Mme Dubois à Saint-Berthevin. Originaire de Vendée, ce boucher passionné exerce son métier depuis l'âge de 16 ans. Après plusieurs années d'expérience, il a souhaité donner un nouvel élan à sa carrière en développant sa propre affaire et en prenant la responsabilité d'une équipe.

C'est en septembre dernier que l'opportunité s'est présentée à lui, lorsque l'association Les Maîtres Bouchers du Terroir, dont son père a été président pendant de nombreuses années, l'a contacté pour lui proposer cette reprise. Rudy Duc n'a pas hésité à saisir cette chance, profitant de l'expertise des deux salariés déjà en poste afin d'assurer la continuité du service.

Parmi ses priorités, le nouveau gérant souhaite renforcer le rayon traiteur avec une offre élargie de plats préparés, salades et desserts. Une carte traiteur devrait d'ailleurs être proposée avant l'été, avec des prestations possibles pour des repas de 20 à 30 personnes.

Côté spécialités, les clients pourront retrouver de la côte de bœuf maturée, des poulets rôtis disponibles à toute heure, de la charcuterie italienne ainsi que des dégustations de nouveaux saucissons chaque fin de semaine.

Enfin, Rudy Duc a rejoint le Réseau Berthevinois des Entrepreneurs afin de développer des partenariats locaux, notamment avec le fromager de la commune, autour de nouvelles créations et de plateaux raclette.

**72 avenue de la Libération - Saint-Berthevin**  
Ouvert du mardi au samedi, de 7h30 à 13h et de 15h à 19h, et le dimanche, de 8h30 à 13h30.  
**Contact : 02.43.69.07.75**  
**Facebook : Maison Duc - St-Berthevin**



## Envie de sortir ? LES PROCHAINES DATES

### SPECTACLES DE RUE

Clôture festive du Mois de la Terre  
Jeudi 7 mai 2026



#### Créée publique et dj set « Les Juliettes au balcon » par la Cie La Magma

Depuis le balcon d'une habitante du quartier Colbert, deux comédiennes et un dj clameront les messages déposés dans les boîtes aux lettres installées dans la ville pour le Mois de la Terre. Une jolie occasion de célébrer notre planète !

🕒 17h / Place Colbert  
Tout public - Accès libre



© Loïc Nys

#### « Apocalypse » par La Marzouk Machine

« Chères êtres vivantes ! C'est avec une immense honneur que nous vous invitons, cette jeudi 7 mai 2026, à commémorer pour la première fois depuis 50 ans l'Apocalypse. Une rétrospective théâtrale retracera les événements qui ont fait basculer le destin de l'humanité. L'agora a voté à l'unanimité la décharge de toutes les tâches quotidiennes collectives pour ce jour de fête. Nous vous attendons. Vive la terre ! »

🕒 19h / Place Colbert  
Tout public dès 8 ans - Durée : 1h45  
Gratuit

### FÊTE DE LA MUSIQUE

#### 🎵 A L'ÉPREUVE DES PAVÉS PAR FATRAS

Dans le cadre d'une campagne de valorisation de sa politique pénitentiaire, le Ministère de la Justice a mis en place un programme intitulé « Une note d'espoir ». Sept détenus ont suivi des ateliers de musique en prison et sont exceptionnellement autorisés à donner un concert en semi-liberté devant un vrai public. Mais Didier Kerbrat est le seul agent pénitentiaire présent pour surveiller ces sept détenus survoltés...



#### Samedi 20 juin 2026

20h30 / Square Wehingen  
Restauration sur place / Gratuit  
NB. La programmation complète sera disponible sur le site de la ville début juin.

#### Avis aux musiciens amateurs...

Vous souhaitez partager votre talent musical avec le public et vous êtes autonomes techniquement, rejoignez la Fête de la Musique de Saint-Berthevin le 20 juin prochain.

Renseignements auprès de l'accueil du Reflet au 02.43.69.21.90 ou par mail [accueil.lereflet@ville-saint-berthevin.fr](mailto:accueil.lereflet@ville-saint-berthevin.fr).

### SAISON

#### Soirée de présentation de saison 2026-2027

Vendredi 26 juin 2026  
Début de soirée

🕒 18h / Parvis du Reflet / Accès libre

#### « Amants » par Le Cirque exalté

Initialement programmé en septembre 2025, le spectacle « Amants » jouera sur le parvis du Reflet après la présentation de la saison 2026-2027. Le Cirque exalté nous emporte dans une danse qui célèbre l'amour et le lâcher prise. Un spectacle enthousiasmant pour démarrer l'été du bon pied !

🕒 20h30 - Durée : 40 min. / Parvis du Reflet  
Tout public - Gratuit



© David Woodbridge

#### Présentation de saison

La saison 2026-2027 du Reflet sera dévoilée. Quelques extraits des spectacles et concerts à venir vous seront présentés en présence d'artistes invités...

🕒 19h15 - Durée : 45 min  
Auditorium Le Reflet / Tout public - Gratuit

## MÉDIATHÈQUES LES COUPS DE CŒUR

### Construction de mosaïque Lego



Avec Élodie de l'association Graines de Brique, participez à la réalisation d'une mosaïque géante

en Lego sur le thème du jeu vidéo. Placez quelques briques ou restez plusieurs heures !

La mosaïque sera exposée à la médiathèque du 30 mai au 17 juin.

Samedi 30 mai 2026  
De 10h à 12h30 et de 15h à 17h30  
Hall du Reflet  
Tout public / Entrée libre

### Réalité virtuelle



Testez la réalité virtuelle grâce au casque VR prêté par la Bibliothèque départementale. Partez en balade sur l'eau et

admirez le paysage avec Kayak VR Mirage, ou bougez avec rythme sur Beat Saber pour du divertissement garanti !

Les samedis 2, 16, 30 mai et 13, 27 juin 2026 / 13h45 / Durée : 1h.

Médiathèque Le Reflet  
Tout public à partir de 12 ans  
Sur réservation

Vendredi 19 juin 2026  
De 16h à 18h en accès libre  
Médiathèque Le Reflet  
Tout public à partir de 12 ans



Détail des spectacles, tarifs et modalités de réservation sur [www.saint-berthevin.fr](http://www.saint-berthevin.fr).

### BILLETTERIE EN LIGNE



Tél. Le Reflet : 02.43.69.21.90  
[accueil.lereflet@ville-saint-berthevin.fr](mailto:accueil.lereflet@ville-saint-berthevin.fr)

Retrouvez l'actualité du Reflet sur Facebook :  
Saint Berthevin Culture,  
sur Instagram :  
@saintberthevinculture



Scannez et réservez !

